

OBSTRUÇÃO DAS VIAS AÉREAS SUPERIORES APÓS CATETERIZAÇÃO VENOSA CENTRAL

Paciente do sexo feminino, 75 anos de idade, deu entrada no pronto-socorro com quadro de dispnéia intensa, cefaléia e sensação de palpitação, com cerca de uma hora de duração. Apresentava antecedentes positivos para miocardiopatia hipertensiva, em uso irregular de inibidores da enzima de conversão e diuréticos, obesidade e diabetes tipo II, em uso de hipoglicemiante oral. Ao exame físico, apresentava-se ansiosa, sem déficit neurológico ou rigidez de nuca. Apresentava intenso desconforto respiratório, taquipnéia e estertores crepitantes até terço médio de ambos os campos pulmonares. A oximetria de pulso apresentava uma saturação de oxigênio de 90%, com máscara de Venturi a 50%. Recebeu furosemide endovenoso e foi encaminhada para a unidade semi-intensiva, para monitorização e nitroprussiato de sódio por via endovenosa. Após diversas tentativas de cateterizar a veia jugular interna direita, sem sucesso, ocorreu a punção inadvertida da artéria carótida direita, na vigência de uma pressão arterial de 190 x 130 mmHg. Realizada a compressão local por 10 minutos. A seguir, foi puncionada a veia subclávia direita por via supraclavicular e introduzido cateter de dupla- via, sem intercorrências. Após a infusão de nitroprussiato de sódio, a pressão arterial foi controlada,

com melhora imediata dos sintomas. Entretanto, cerca de 20 minutos após, a paciente iniciou abaulamento progressivo da fossa supraclavicular, e da região cervical e submandibular, com desvio da traquéia para a esquerda, acompanhada da sensação de sufocação, dificuldade de deglutir e falar. Realizada intubação orotraqueal de urgência, por óbvia obstrução de vias aéreas. Na Figura 1, observamos a deformidade pelo abaulamento supraclavicular, submandibular e cervical descritos.

Foi realizado mapeamento Duplex da região cervical e supraclavicular que revelou pseudoaneurisma da carótida comum na base do pescoço, com fluxo arterial persistente dentro do hematoma, conforme observado na Figura 2. A seguir, foi realizada compressão do pseudoaneurisma guiada pelo Duplex, por 30 minutos, sob sedação com fentanil, obtendo-se a trombose completa do pseudoaneurisma, como demonstrado na Figura 3.

Após despertar da sedação e apresentan-

Figura 1



Figura 2

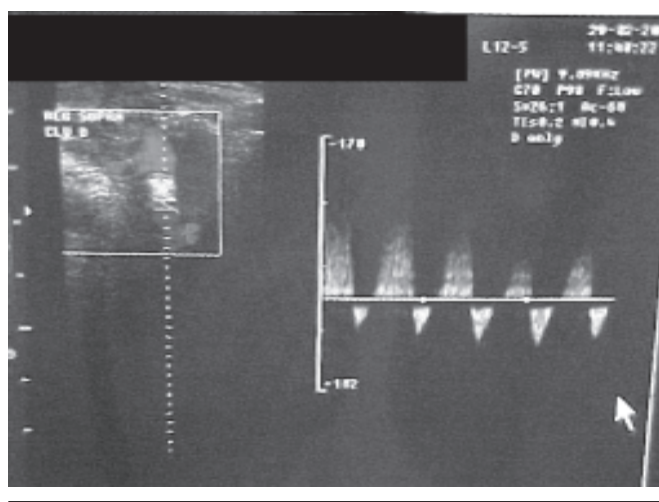

do parâmetros ventilatórios satisfatórios, foi realizada a extubação traqueal. A paciente apresentou novo desconforto respiratório e foi imediatamente reintubada, sem intercorrências. Após três dias de intubação, nova tentativa de retirada do tubo realizada, sob broncoscopia. Entretanto, o exame demonstrou acentuada deformidade posterior da laringe e traquéia, sendo optado pela reintro-

dução do tubo orotraqueal através do broncoscópio. Persistindo a deformidade da região cervical por mais uma semana, foi optado pela realização de traqueostomia, permitindo a ventilação espontânea. A paciente apresentou boa evolução, com melhora lenta do hematoma cervical e fechamento progressivo da traqueostomia.

Comentário

Este caso demonstra uma complicação pouco freqüente da punção inadvertida da artéria carótida durante a tentativa de cateterização da veia jugular. Os casos de pseudoaneurismas são mais freqüentes quando a carótida é cateterizada inadvertidamente, principalmente com cateteres calibrosos, como os de Shilley ou de Swan-Ganz. A pressão arterial muito elevada pode ter sido responsável pelo sangramento significativo que, associado a uma compressão local ineficaz, resultou na formação do pseudoaneurisma e na infiltração de sangue pelos planos profundos da região cervical, com obstrução extensa das vias aéreas superiores.

A compressão de pseudoaneurisma guiada pelo mapeamento Duplex é o tratamento de escolha para esta condição. É utilizado com grande sucesso, principalmente nos pseudoaneurismas da artéria femoral, após procedimentos endovasculares. Nestes, a hipertensão e agentes antiagregantes e anticoagulantes são fatores predisponentes bem definidos. O tratamento cirúrgico dos pseudoaneurismas fica reservado para os casos em que a compressão não foi bem sucedida. Pseudoaneurismas e fístulas arteriovenosas em locais de difícil acesso, como nos troncos supraaórticos proximais, podem ser tratados de modo muito menos invasivo, através do emprego de endo-

Figura 3

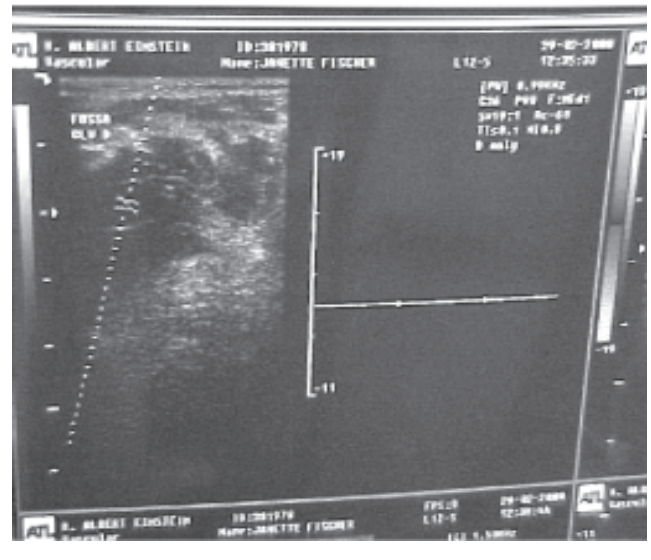

próteses pela radiologia intervencionista. A retirada do tubo orotraqueal, nestes casos de obstrução mecânica das vias aéreas, deve ser precedido da inspeção pela broncoscopia, evitando-se uma situação potencialmente catastrófica de reintubação difícil.

LUIZ FRANCISCO POLI DE FIGUEIREDO