

Correção cirúrgica para reversão de operação de Senning em caso de falência ventricular direita

Adib D. JATENE*, Fábio B. JATENE*, Marcelo B. JATENE*, N. IKARI*, Deipara M. A. MACHADO*

RBCCV 44205-132

JATENE, A. D.; JATENE, F. B.; JATENE, M. B.; IKARI, N.; MACHADO, D. M. A. — Correção cirúrgica para reversão de operação de Senning em caso de falência ventricular direita. *Rev. Bras. Cir. Cardiovasc.*, 6(1): 49-53, 1991.

RESUMO: Os autores apresentam uma nova proposta para tratar disfunção do ventrículo direito no pós-operatório tardio da transposição das grandes artérias associada a grande comunicação interventricular e que tenha sido tratada pela inversão em nível atrial. Apresentam o caso de um paciente com 12 anos de idade, que havia sido submetido a operação de Senning associada a fechamento de comunicação interventricular e alívio de estenose pulmonar há 8 anos. A operação de Senning foi desfeita, restabelecendo-se a concordância atrioventricular, o remendo que fechava a comunicação interventricular foi ressecado, conectando-se a aorta com o ventrículo esquerdo. A artéria pulmonar foi seccionada transversalmente, próximo ao plano valvar. O coto proximal foi suturado e o distal, conectado ao ventrículo direito através de tubo valvulado de pericárdio bovino. A evolução foi satisfatória, revertendo-se a situação do paciente do grupo funcional IV para grupo I/II.

DESCRIPTORIOS: Senning, operação de, reversão; Senning, operação de, complicações tardias; falência ventricular, cirurgia.

INTRODUÇÃO

A disfunção ventricular direita é complicação que pode ocorrer no pós-operatório tardio de pacientes com transposição das grandes artérias operados pelas técnicas de MUSTARD⁵ ou de SENNING⁸.

Esta situação representa um problema de difícil resolução, onde uma das opções terapêuticas é o transplante cardíaco.

MEE⁴, conseguiu desfazer a operação em nível atrial, restabelecendo as concordâncias atrioventriculares e realizar a correção em nível arterial.

Recentemente, tivemos a oportunidade de desfazer uma operação de Senning e realizar a correção pela técnica de Rastelli (RASTELLI *et alii*⁶).

RELATO DO CASO

D. J. M., do sexo masculino, procurou o Serviço em fevereiro de 1990, com 12 anos de idade e história pregressa de cianose e dispnéia progressiva desde o nascimento. Aos quatro anos de idade, com diagnóstico de transposição das grandes artérias, grande comunicação interventricular (CIV) e estenose pulmonar (EP), foi submetido a alívio da EP, fechamento da CIV, deixando a aorta no ventrículo direito, e inversão atrial pela

Trabalho realizado no Instituto do Coração do Hospital das Clínicas da Faculdade de Medicina da Universidade de São Paulo. São Paulo, SP, Brasil.

Apresentado ao 18º Congresso Nacional de Cirurgia Cardíaca. Rio de Janeiro, RJ, 5 e 6 de abril, 1991.

* Do Instituto do Coração do Hospital das Clínicas da Faculdade de Medicina da Universidade de São Paulo.

Endereço para separatas: Adib D. Jatene. Av. Dr. Enéas de Carvalho Aguiar, 44. Conselho Diretor. 03403 São Paulo, SP, Brasil.

técnica de Senning. Na descrição, está relatado que a aorta estava anterior e à esquerda do tronco pulmonar. Havia justaposição das aurículas à esquerda. Devido a esse fato, o átrio direito era pequeno. A canulação foi feita nas duas veias cavas, usando-se hipotermia moderada. Após atriotomia direita, verificou-se pequena comunicação interatrial e grande comunicação interventricular, sendo difícil a diferenciação entre transposição e dupla via de saída de ventrículo direito. Após abertura do ventrículo direito, observou-se que a CIV era do tipo basal anterior. Havia EP do tipo anel fibroso, que foi ressecado através da CIV. Esta foi fechada com placa de Dacron. A seguir, foi realizada operação de Senning com o auxílio de dois remendos de dura-máter, um pequeno para completar o septo atrial e outro grande para ampliar o átrio direito. Não foram relatadas quaisquer intercorrências no pós-operatório, permanecendo o paciente em ritmo sinusal. A evolução foi satisfatória até início de 1990, portanto oito anos, quando começou a apresentar dispnéia aos esforços, motivo da internação no Serviço. Na investigação, constatou-se que, ao lado de disfunção do ventrículo direito e insuficiência tricúspide, tinha severa estenose infundíbulo-valvar, com gradiente entre ventrículo esquerdo e tronco pulmonar de 142 mmHg. Foi, por isso, em abril de 1990, submetido a valvoplastia pulmonar com cateter balão⁷. Apesar de ter havido queda do gradiente para 62 mmHg, não foi assinalada melhora clínica. Ao contrário, o paciente evoluiu com agravamento da dispnéia que, apesar da medicação, chegou aos mínimos esforços. Em novembro de 1990, encontrava-se em classe funcional IV, com regular estado geral, taquidispnéico, descorado +, com frequência cardíaca de 120 batimentos por minuto e frequência respiratória de 36 por minuto e pressão arterial de 80 x 50 mmHg. Apresentava estase jugular de + a 45 graus, com frêmito sistólico + com borda esternal esquerda. O ictus era palpável no 5º espaço intercostal esquerdo, para fora da linha hemiclavicular. As bulhas eram normofônicas com B3 presente, ritmo de galope e manobra de Ribero Carvalho positiva +. Apresentava, ainda, sopro sistólico ++ e sopro diastólico ++ em borda esternal esquerda à altura do 2º e 3º espaços intercostais. O fígado era palpável a 2 cm do rebordo costal. O eletrocardiograma revelou ritmo sinusal, bloqueio de ramo direito e sobrecarga ventricular direita. O ecocardiograma mostrou insuficiência tricúspide importante, com estenose pulmonar infundíbulo-valvar e mau desempenho do ventrículo direito. O cateterismo cardíaco revelou as pressões descritas na Tabela 1. Após o cateterismo, apresentou edema agudo dos pulmões de difícil reversão. O paciente foi mantido com drogas vaso-ativas (dobutamina 6 µg/kg/minuto, dopamina 3 µg/kg/minuto, furosemide 2 mg/kg/dia e captopril 0,89 mg/kg/dia). A operação foi realizada em 12.12.90, por esternotomia mediana. A circulação extracorpórea foi feita por duas cânulas colocadas nas cavas através do átrio direito e uma cânula arterial colocada na artéria femoral comum direita. Foi, inicialmente, realizada a reversão da operação de Senning com reconstrução do átrio esquerdo,

utilizando-se o teto do túnel das cavas. A reconstrução do átrio direito exigiu o emprego de amplo remendo de pericárdio bovino preservado em glutaraldeído, com o qual se refez toda a sua parede lateral. O seio coronário foi deixado no átrio direito. A aorta estava anterior e à direita do tronco pulmonar, que era mais calibroso e onde se palpava frêmito sistólico. O ventrículo direito foi aberto no mesmo local da cirurgia prévia, longitudinalmente, na sua via de saída. O retalho de Dacron que servia para o fechamento da CIV tinha cerca de 2 cm de diâmetro e estava completamente endotelizado. A CIV foi reaberta pela ressecção do Dacron (Figura 1A), ampliando-se um pouco na sua borda ântero-superior. Um novo remendo, agora de pericárdio bovino, foi suturado de tal forma que a aorta ficasse conectada ao ventrículo esquerdo (Figura 1B). O tronco pulmonar — que havia sido seccionado transversalmente, para se avaliar a estenose pulmonar, quando se constatou rotura de uma das válvulas da valva, que era bivalvulada, e redução do anel com estenose subvalvar não tratável — foi totalmente seccionado. O coto proximal foi suturado (Figura 2) e o distal, ligado ao ventrículo direito por um tubo valvulado de pericárdio bovino de 20 mm de diâmetro (Figura 3). Não houve intercorrência digna de registro na saída de circulação extracorpórea. A pressão do átrio esquerdo manteve-se em níveis normais durante todo o período de pós-operatório, que transcorreu sem anormalidades. As drogas vaso-ativas foram retiradas no 4º dia após a operação e o paciente recebeu alta cirúrgica com 15 dias. Houve nítida redução da congestão vascular pulmonar aos raios X. O eletrocardiograma mantinha o bloqueio de ramo direito e apresentava raras extrasístoles. O ecocardiograma, no dia 8.1.91, mostrou tubo valvulado sem sinais de disfunção, insuficiência tricúspide discreta e desempenho ventricular esquerdo comprometido, porém melhor que no pós-operatório imediato. O cateterismo cardíaco realizado com duas semanas de pós-operatório revelou os dados constantes da Tabela 2.

TABELA 1

AD	—	19	15
VD	57	7	10
AP	51	30	39
CP	—	21	18
VE	116	11	18
Ao	112	86	98

TABELA 2

	Repouso		Pós ventriculografia D			
AD	9	10	8	9	8	
VE	97	0	5			
VE alto	73	0	6	CP	60	45
AP	60	30	41	81	35	55
VD	85	5	20	100	12	45
Ao	69	54	64	98	75	79

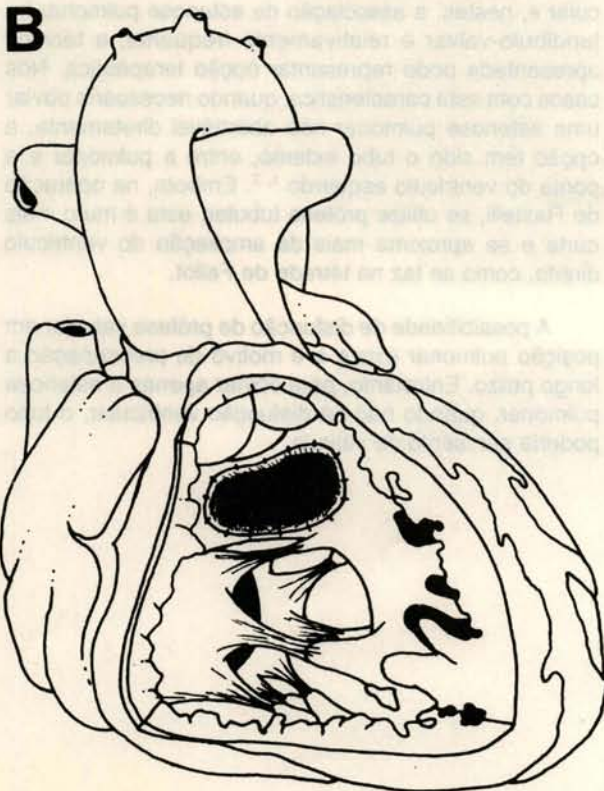
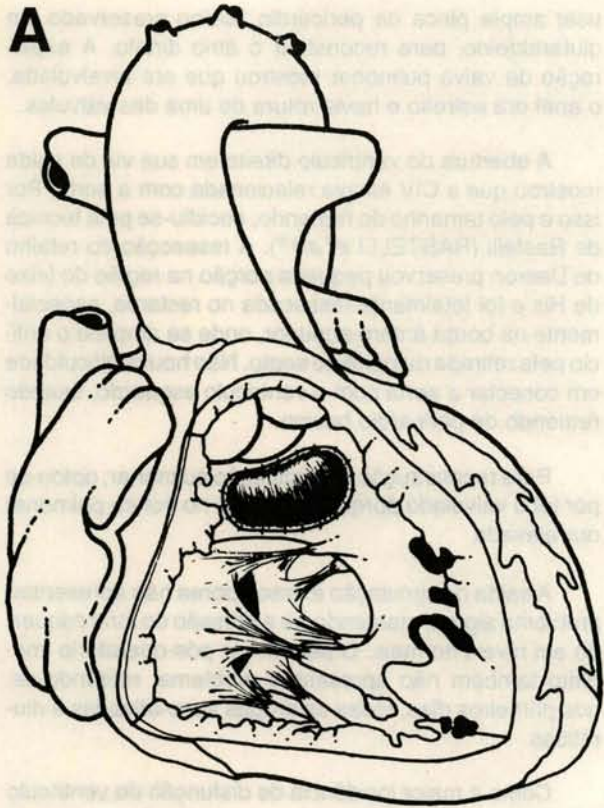

Fig. 1 — A: aspecto da CIV ocluída com aorta no ventrículo direito. B: remendo que ocluiu a CIV removido.

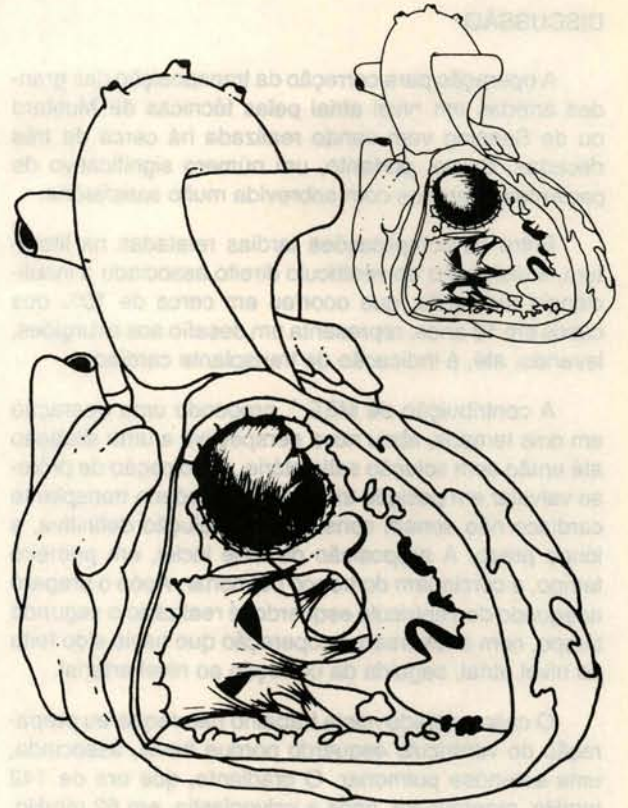

Fig. 2 — Redirecionamento do fluxo de VE para aorta. No detalhe, aspecto final do remendo.

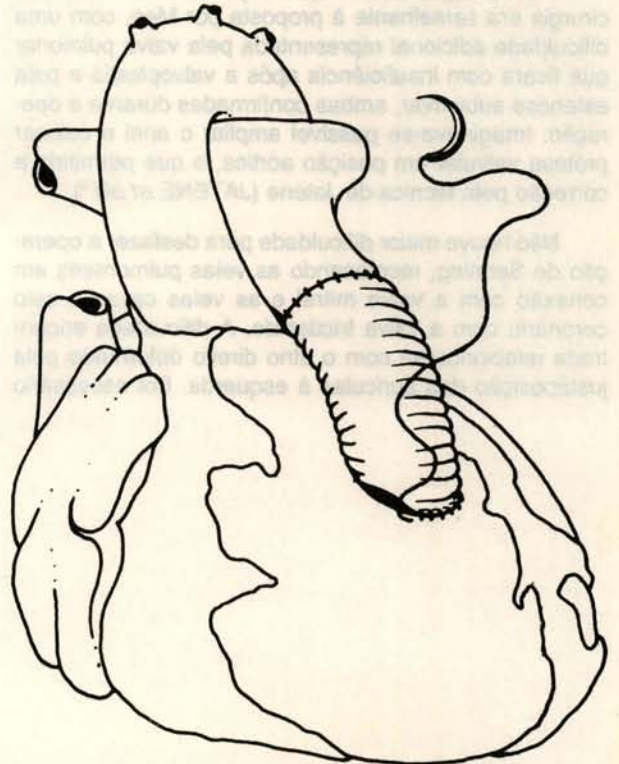

Fig. 3 — Reconstrução da circulação pulmonar com tubo valvulado.

DISCUSSÃO

A operação para correção da transposição das grandes artérias em nível atrial pelas técnicas de Mustard ou de Senning vem sendo realizada há cerca de três décadas. Existe, portanto, um número significativo de pacientes operados com sobrevida muito satisfatória.

Entre as complicações tardias relatadas na literatura, a disfunção do ventrículo direito associada a insuficiência tricúspide, que ocorreu em cerca de 10% dos casos em 10 anos, representa um desafio aos cirurgiões, levando, até, à indicação de transplante cardíaco.

A contribuição de MEE⁴, propondo uma operação em dois tempos, abriu nova perspectiva a uma situação até então sem solução satisfatória. A indicação de prótese valvular em posição tricúspide e o próprio transplante cardíaco não seriam considerados solução definitiva, a longo prazo. A proposição de Mee inclui, em primeiro tempo, a cerclagem do tronco pulmonar. Após o preparo adequado do ventrículo esquerdo, é realizado o segundo tempo, com a reversão da operação que havia sido feita ao nível atrial, seguida da correção ao nível arterial.

O caso relatado neste trabalho não requereu preparação do ventrículo esquerdo porque havia, associada, uma estenose pulmonar. O gradiente, que era de 142 mmHg, manteve-se, após a valvoplastia, em 62 mmHg, suficiente para manter o condicionamento do ventrículo esquerdo.

A proposição com a qual o paciente foi levado à cirurgia era semelhante à proposta por Mee, com uma dificuldade adicional representada pela valva pulmonar que ficara com insuficiência após a valvoplastia e pela estenose subvalvar, ambas confirmadas durante a operação. Imaginava-se possível ampliar o anel e colocar prótese valvular em posição aórtica, o que permitiria a correção pela técnica de Jatene (*JATENE et alii*³).

Não houve maior dificuldade para desfazer a operação de Senning, recolocando as veias pulmonares em conexão com a valva mitral e as veias cavas e seio coronário com a valva tricúspide. A dificuldade encontrada relacionou-se com o átrio direito deformado pela justaposição das aurículas à esquerda. Foi necessário

usar ampla placa de pericárdio bovino preservado em glutaraldeído, para reconstruir o átrio direito. A exploração da valva pulmonar mostrou que era bivalvulada, o anel era estreito e havia rotura de uma das válvulas.

A abertura do ventrículo direito em sua via de saída mostrou que a CIV estava relacionada com a aorta. Por isso e pelo tamanho do remendo, decidiu-se pela técnica de Rastelli (*RASTELLI et alii*⁶). A ressecção do retalho de Dacron preservou pequena porção na região do feixe de His e foi totalmente ressecada no restante, especialmente na borda ântero-superior, onde se ampliou o orifício pela retirada de parte do septo. Não houve dificuldade em conectar a aorta com o ventrículo esquerdo, usando remendo de pericárdio bovino.

Para reconstrução da circulação pulmonar, optou-se por tubo valvulado porque a pressão no tronco pulmonar era elevada.

A saída da circulação extracorpórea não apresentou problema algum, mantendo-se a pressão do átrio esquerdo em níveis normais. O período de pós-operatório imediato também não apresentou problema, retirando-se, nos primeiros dias, todas as drogas vaso-ativas e diuréticas.

Como a maior incidência de disfunção do ventrículo esquerdo, nos casos operados com inversão atrial, ocorre em pacientes com grande comunicação interventricular e, nestes, a associação de estenose pulmonar infundíbulo-valvar é relativamente freqüente, a técnica apresentada pode representar opção terapêutica. Nos casos com esta característica, quando necessário obviar uma estenose pulmonar não abordável diretamente, a opção tem sido o tubo externo, entre a pulmonar e a ponta do ventrículo esquerdo^{1, 2}. Embora, na operação de Rastelli, se utilize prótese tubular, esta é muito mais curta e se aproxima mais da ampliação do ventrículo direito, como se faz na tétrede de Fallot.

A possibilidade de disfunção de prótese valvular em posição pulmonar existe e é motivo de preocupação a longo prazo. Entretanto, para obviar apenas a estenose pulmonar, quando não há disfunção ventricular, o tubo poderia ser isento de válvula.

RBCCV 44205-132

JATENE, A. D.; JATENE, F. B.; JATENE, M. B.; IKARI, N.; MACHADO, D. M. A. — Surgical correction for atrial inversion in Senning operation in case of right ventricular dysfunction. *Rev. Bras. Cir. Cardiovasc.*, 6(1): 49-53, 1991.

ABSTRACT: A new proposal for the treatment of right ventricular dysfunction in late postoperative period of patients submitted to Senning operation is presented. The technique could be used in cases originally with transposition of the great arteries associated with pulmonary stenosis and a large VSD. A 12-year-old patient, who had been submitted, 8 years before, to an atrial inversion associated with closure of a large VSD and relieve of a pulmonary stenosis was submitted to this new operation. Senning operation was undone thus reestablishing atrio-ventricular concordance; the patch used for closure of VSD was removed, and the aorta was connected to the left-ventricle. Pulmonary artery was cut transversally, adjacent to the valvar horizontal plane. The proximal extremity was sutured and the distal was connected to the right ventricle through a valvar tube graft of bovine pericardium. The clinical course was uneventful and the patient improved from functional class IV to I/II.

DESCRIPTORS: Senning operation, reversion; Senning operation, late complications; ventricular dysfunction, surgery.

REFERÊNCIAS BIBLIOGRÁFICAS

- 1 BATTISTESSA, S. & DEVERALL, P. B. — Surgical relief of subpulmonary stenosis after previous Senning (or Mustard) operation for complete transposition. *Int. J. Cardiol.*, 24: 230-233, 1989.
- 2 CRUPI, G.; PILLAI, R.; PARENZAN, L.; LINCOLN, C. — Surgical treatment of subpulmonary obstruction in transposition of the great arteries by means of a left ventricle pulmonary artery conduit. *J. Thorac. Cardiovasc. Surg.*, 89: 907-913, 1985.
- 3 JATENE, A. D.; FONTES, V. F.; PAULISTA, P. P.; SOUZA, L. C. B.; NEGER, F.; GALANTIER, M.; SOUSA, J. E. M. R. — Anatomic correction of transposition of the great vessels. *J. Thorac. Cardiovasc. Surg.*, 73: 363-370, 1976.
- 4 MEE, R. B. B. — Severe right ventricular failure after Mustard or Senning operation. Two-stage repair: pulmonary artery banding and switch. *J. Thorac. Cardiovasc. Surg.*, 92: 385-390, 1986.
- 5 MUSTARD, W. T. — Successful two-stage correction of transposition of the great vessels. *Surgery*, 55: 469-472, 1964.
- 6 RASTELLI, G. C.; WALLACE, R. B.; ONGLWY, P. A. — Complete repair of transposition of the great arteries with pulmonary stenosis: a review and report of a case corrected by using a new surgical technique. *Circulation*, 39: 83-95, 1969.
- 7 SAXEMA, A.; FONG, L. V.; OLGILVE, B. C.; KEETON, B. R. — Use of balloon dilatation to tear supravalvar stenosis developing after anatomical correction for complete transposition. *Br. Heart J.*, 64: 151-155, 1990.
- 8 SENNING, A. — Surgical correction of transposition of the great vessels. *Surgery*, 45: 966-980, 1959.

Discussão

DR. IVO A. NESRALLA
Porto Alegre, RS

Os pacientes portadores de transposição das grandes artérias apresentam, na sua história natural, graus variáveis de disfunção ventricular direita, o que se traduz por volume diastólico elevado. Após a correção em nível atrial, 5 a 10% desses pacientes apresentam insuficiência ventricular direita grave, cujas possíveis causas são: 1) o arranjo anatômico das fibras musculares do ventrículo direito é diferente daquele do ventrículo esquerdo; 2) a vascularização do ventrículo direito é menor do que a do ventrículo esquerdo. Até o surgimento da operação de Jatene, crianças como essas, com importante insuficiência do ventrículo direito, eram candidatas a transplante cardíaco, ou cardiopulmonar. Com o advento da sua operação, Prof. Adib, e a forma técnica engenhosa e original como foi conduzido o caso aqui apresentado, um novo horizonte se abre para este tipo de complicação da correção em nível atrial.

PROF. JATENE
(Encerrando)

Obrigado ao Dr. Nesralla. Realmente esta perspectiva de reversão das técnicas de inversão atrial já vêm sendo realizadas. No caso presente, a operação de Jatene não poderia ser considerada, porque havia alteração do anel e da valva pulmonar. Por isso, a sua reversão para a técnica de Rastelli, até aqui não descrita, nos pareceu proposição mais adequada que o transplante cardíaco.